



*Sindaco di Roma Capitale
Piazza del Campidoglio, 1 – 00186 Roma*

*Assessore all’Ambiente di Roma Capitale
P.le di Porta Metronia, 2 - 00183 Roma*

*Dipartimento Tutela Ambientale –
Protezione Civile di Roma
U.O. Verde urbano e Decoro
P.le di Porta Metronia, 2 - 00183 Roma*

*Presidente del Municipio IX di Roma Capitale
Viale Ignazio Silone, 100 - 00143 Roma*

*Assessore alle Politiche Ambientali
Municipio IX di Roma Capitale
Viale Ignazio Silone, 100 - Ponte - 00143 Roma*

*VI Commissione Ambiente, Mobilità e Periferie
Municipio IX Eur di Roma Capitale
Viale Ignazio Silone, 38 - 1° Ponte - 00143 Roma*

Oggetto: Perimetro Punto Verde Qualità Casal Brunori 12.14 - Richiesta annessione aree

Lo scrivente Comitato di Quartiere, in data 16.11.2009, richiese formalmente a codeste Spett.li Amministrazioni l’annessione al perimetro del PVQ 12.14 “Casal Brunori” di alcune aree inizialmente già incluse (*si veda Allegato A*) e che tuttavia furono escluse unilateralmente dal perimetro da parte del Dip.to X con successiva Determinazione Dirigenziale n. 2168 prot. Q.L. 83452 del 18.11.2009 del Dipartimento X (*si veda Allegato B*). La richiesta, che fu dal Comitato sollecitata in data 01.03.2010 e in data 16.12.2011, era inizialmente finalizzata a proporre la realizzazione di Orti Urbani Sociali da affidare in gestione ai soci dell’Associazione di quartiere Vivere In... costituita per lo scopo (*si veda Allegato C - figura 1*), di un’area agricola, con piante da frutta, destinata a campo-scuola per studenti di elementari e medie, e di un’area da destinare ad aereo modellismo elettrico (*si veda Allegato C - figura 2*), una zona da destinare a pet therapy con animali (*si veda Allegato C - figura 3*), area NR2 a tutela della Rete ecologica del P.R.G. Elaborato 4 che persegue come obiettivo quello di preservare e qualificare il verde urbano esistente riducendo eccessive frammentazioni degli elementi di naturalità presenti nell’area urbana e limitrofa ed assicurare l’integrazione secondo criteri e obiettivi di continuità geografica e di funzionalità ecologica (*si veda Allegato C - figura 4*). La richiesta venne formalizzata al Dip.to X Politiche ambientali ed Agricole U.O. – Serv. XXII – Punti Verde Qualità, in data 17.12.2009 (*si veda Allegato D*).

Inoltre, al fine di poter prevedere una organica gestione e manutenzione di tutte le aree del quartiere, in considerazione sia delle modifiche intervenute al percorso inizialmente previsto per il corridoio di mobilità EUR-Tor de' Cenci (*si veda Allegato C – figura 5-6*), che in riferimento al recente avvio del processo di revoca del PVQ 12.6 “Parco di Spinaceto” Prot. N. LV2012/790 del 05.10.2012 (*si veda Allegato E*), si richiede altresì di verificare la possibilità di reintegro all'interno del PVQ in oggetto, dell'area eventi, del parcheggio e di tutti i manufatti attualmente adibiti a mercato bisettimanale di Mezzocammino (*si veda Allegato C – figura 7*). L'area eventi fu infatti stralciata dal perimetro originario del PVQ 12.14 “Casal Brunori” e annessa forzosamente al PVQ 12.6 “Parco di Spinaceto” con Determinazione Dirigenziale n. 2118 Prot. Q.L. 81305 del 11.11.2009 del Dipartimento X,

Al fine di evitare indebite intrusioni di autoveicoli e di preservare l'area del PVQ 12.14 Casal Brunori da possibili incendi estivi, si richiede ai competenti uffici di verificare la possibilità di:

1. ripristinare della recinzione di cantiere, nelle parti attualmente abbattute;
2. sfalcio dell'erba incolta all'interno dell'area recintata assegnata;
3. autorizzare la realizzazione della recinzione definitiva sul confine del PVQ (limitatamente alla quota parte adiacente l'area adibita a mercato, sulla base del perimetro della planimetria prot. 83452 del 18.11.2009).

Si richiede, infine, di verificare la possibilità di inserimento all'interno del PVQ in oggetto, dell'area centrale del quartiere denominata PARCOTONDO che ospita il parco giochi (*si veda Allegato C-figura 8*) in considerazione del fatto che è l'area centrale più pregiata del quartiere.

Con la presente, lo scrivente Comitato di Quartiere, torna a sollecitare codeste Spett.li Amministrazioni alla verifica della possibilità di annessione delle suddette aree al PVQ in oggetto, nonché all'auspicato avvio dei lavori per il suo definitivo avvio.

Roma, li 10 marzo 2014

CdQ Casal Brunori
Il Presidente
Filippo Cioffi



ALLEGATO A

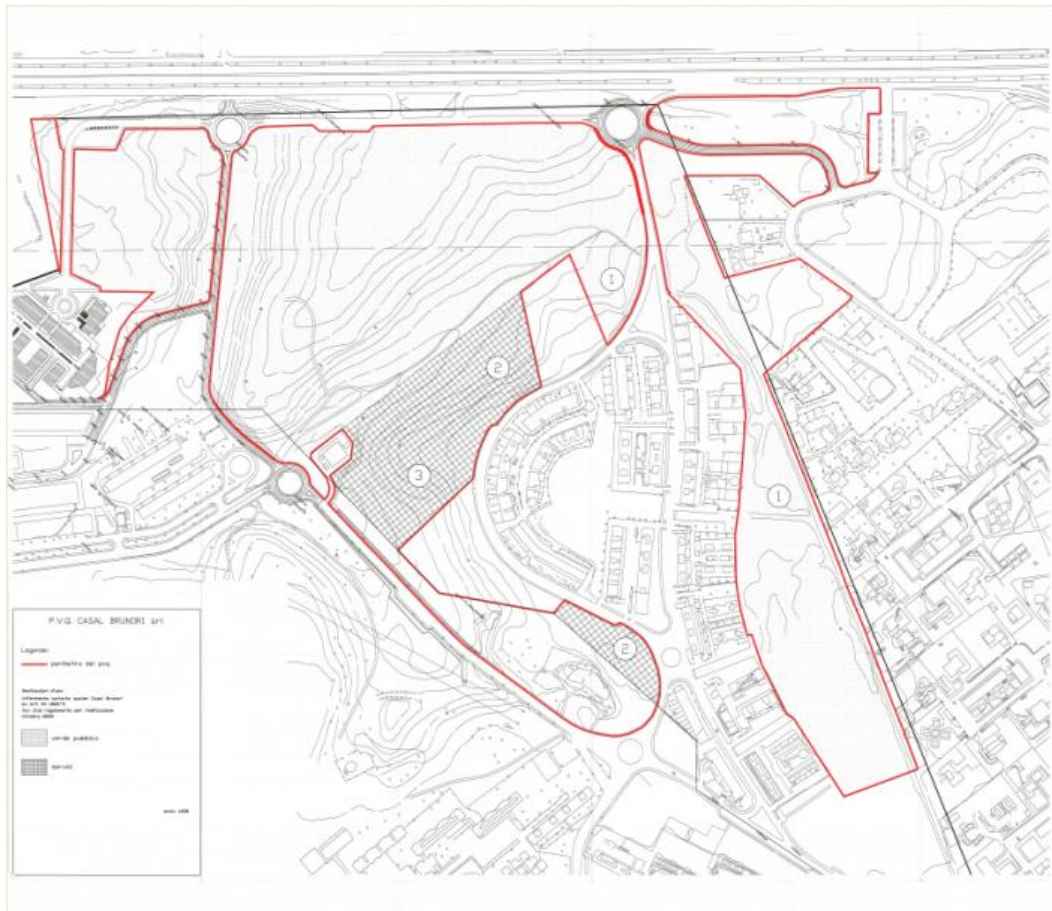

ALLEGATO B



ALLEGATO C



Figura 1



Figura 2



Figura 3

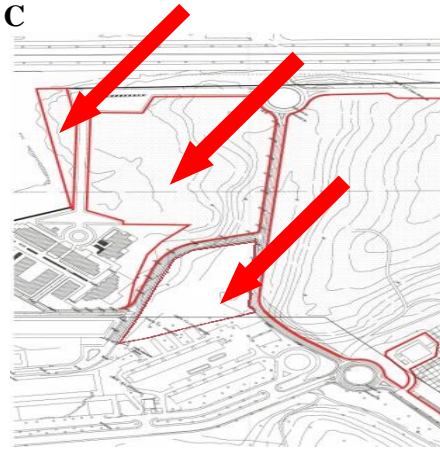

Figura 4



Figura 5



Figura 6



Figura 7



Figura 8

ALLEGATO D

1
Protocollo

ROMA
Dipartimento X
Politiche ambientali ed agricole
IX U.O. - Serv. XXII
Punti Verdi Qualità



Comune di Roma

DIPARTIMENTO TUTELA AMBIENTALE E DEL VERDE E PROMOZIONE DELLO SPORT
17 DIC 2009
Prot. N. Q. 91812

Al Direttore Dipartimento X
Dott. Paolo Giuntarelli

Al Direttore del Servizio Giardini
Dott. Mario Vallorosi

p.c.

Assessorato alle Politiche Ambientali e
del Verde Urbano

L.L.SS.

Oggetto: Perimetro P.V.Q. Casal Brunori 12.14 - Richiesta annessione aree.

In riferimento all'oggetto e alle richieste di annessione di aree da parte del comitato di quartiere Casal Brunori - Prot. Dip. X n. 85168 del 24.11.09 e prot. Assessorato Ambiente n. 84218 del 20.11.09 - si specifica che dette aree non sono state al momento annesse al perimetro del P.V.Q. come da Determinazione Dirigenziale n. 2168 prot. Q.L. 83452 del 18.11.09. In tal senso si precisa che tale opzione scaturisce da un accordo con il Dip.to IX ed il Municipio RM 12 in quanto tali superfici sono momentaneamente interessate da altri interventi (variante quater e interventi relativi alla viabilità che congiungerà via di Mezzo Cammino al sottopasso Manlio Cavalli) ancora in corso di definizione. E' comunque intendimento di questa Amministrazione Comunale procedere all'acquisizione delle aree in questione al P.V.Q. una volta completate dette opere.

IL RESPONSABILE DEL PROCEDIMENTO

Arch. Stefano Volpe

Circoscrizione Ostiense n°101 - 00154 Roma
Telefono +39 06 67109404 - Fax +39 06 67109400
www.comune.roma.it/ambiente